SMICO
Épargne & Crédit

RAPPORT ANNUEL 2019

Votre Partenaire Fiable en Microfiance

SITUATION ECONOMIQUE GENERALE EN RD CONGO

La République démocratique du Congo (RDC) possède d'immenses ressources naturelles et s'étend sur un territoire de 2,3 millions de kilomètres carrés. Le pays abrite près de 88 millions d'habitants, selon les dernières estimations de l'Institut national de la statistique, dont plus de 65 % vivent en milieu rural. Avec ses 80 millions d'hectares de terres arables et plus de 1 100 minéraux et métaux précieux répertoriés, la RD Congo pourrait devenir l'un des pays les plus riches du continent africain et l'un de ses leviers de croissance.

Globalement l'année 2019 a été riche en événements susceptibles d'influer sur la conduite de la politique monétaire du pays, dont principalement : a) la persistance des tensions commerciales entre les Etats-Unis et la Chine, ainsi que la résurgence des conflits géopolitiques, b) la mise en place d'une nouvelle administration gouvernementale avec un programme prioritaire calqué principalement sur la vision des « 100 jours » du Chef de l'Etat, c) la conclusion d'un programme de référence avec le FMI assorti d'une facilité de crédit rapide, et d) le lancement des émissions des valeurs du Trésor à partir du mois d'octobre 2019.

L'évolution de l'activité économique nationale a été globalement marquée par le ralentissement du rythme de la croissance, et ce, dans un contexte des tensions géopolitiques au plan mondial et de persistance des conflits à l'Est du pays ainsi que la résurgence de la maladie à virus d'Ebola. Ce ralentissement s'est localisé au niveau du secteur primaire induit par la branche « industrie extractive ».

S'agissant du comportement des prix des biens et services, il a été noté la poursuite de la désinflation favorisée principalement par une bonne coordination des politiques macroéconomiques. Les estimations de la croissance économique indiquent un taux de 4,4% contre 5,8% réalisé en 2018.

Du point de vue de l'offre, dans un contexte de l'amélioration du climat des affaires, le secteur tertiaire a été le principal moteur de la croissance en 2019, avec une contribution de 1,7 % contre 0,5% en 2018. Cette performance serait principalement consécutive à la hausse observée dans toutes les branches, lesquelles ont été stimulées par un climat sociopolitique stable au lendemain des élections de décembre 2018. En effet, la valeur ajoutée de la branche « Transports et télécommunications » se serait accrue de 4,7 % après une décroissance de 1,4 % en 2018, celle de « Commerce » de 4,0 % venant de 1,8 %, celle de « Autres services hors administration Publique » de 8,3 % contre 4,9% et enfin celle de « Services Administration publique » de 9,0 % après 0,4 % en 2018.

Au niveau du secteur secondaire, la valeur ajoutée brute aurait enregistré une croissance de 9,8 % en 2019 contre 4,3 % une année auparavant, suite au bon comportement des activités des branches « Bâtiments et travaux publics » (21,6 % contre 22,4 %), en particulier des travaux du secteur privé, et celles de «Industries manufacturières » (6,1 % contre -0,8 %). Parallèlement, les activités de la branche « Electricité, eau et gaz », à l'instar de l'année 2018, ont enregistré une contribution pratiquement nulle. Toutefois, sa valeur ajoutée a varié de 1,5 % contre 5,2 % l'année dernière. Ainsi, la contribution à la croissance de ce secteur a été de 1,5% contre 0,7% l'année précédente.

Enfin, un ralentissement a été observé au niveau du secteur primaire. Sa valeur ajoutée s'est accrue de 2,0 % en 2019 contre 11,0 % en 2018, avec une contribution à la croissance de 0,9% en 2019 en recul de 3,8% par rapport à sa valeur de 2018. Cette situation serait principalement consécutive à la baisse de la contribution de la branche « Extraction » (0,46 point contre 4,4 points en 2018), inhérente à la chute de la production du cobalt en dépit de la hausse de celle du cuivre. Pour ce qui est de l'activité de la branche «Agriculture, forêt, élevage, chasse et pêche», elle s'est légèrement accélérée, induisant une progression de 2,8% contre 1,6% l'année précédente, avec une contribution à la croissance de 0,4 point, après celle de 0,3 observée en 2018.

Il sied de préciser qu'en fin décembre 2019, le taux d'inflation s'est établi à 4,59 % face à un objectif à moyen terme de 7,0 %, dégageant une marge de 2,41% dépassant le niveau programmé.

Par ailleurs, la politique de change a contribué à ralentir le rythme de dépréciation de la monnaie nationale. A l'indicatif, la monnaie nationale s'est dépréciée de 2,2 % contre 2,7 % en 2018 et sur le marché parallèle elle s'est dépréciée de 2,9 % contre 3,6 % l'année d'avant. Tout en veillant au lissage des fluctuations du taux de change, la Banque Centrale du Congo a axé ses actions sur le relèvement du niveau des réserves internationales.
En perspectives, la croissance mondiale devrait s'accélérer à 3,3% en 2020 contre 2,9% estimé en 2019. Ces prévisions pourraient subir des changements suite au risque afférent à l'apparition en Chine de coronavirus et la vitesse de propagation dans les autres pays.

Au niveau national, la croissance économique devrait légèrement fléchir à court terme et se relever à moyen terme, dans un contexte d'assainissement de l'environnement macroéconomique au plan interne et de baisse des tensions commerciales entre les États-Unis et la Chine. La croissance du PIB réel devrait s'établir à 4,1 % en 2020 et pourrait se situer à 5,4 % en 2021. Cette révision à la baisse de la croissance sur la période prévisionnelle serait principalement tributaire du ralentissement de la branche « industries extractives » du fait de l'arrêt prévu des activités de Mutanda Mining en 2020 et du faible de relèvement attendu de l'activité économique en 2021 consécutivement à l'entrée en production de quelque projets miniers, notamment de la mine de cuivre-cobalt de Deziwa. Au plan sectoriel, nous pouvons donc prédire que l'évolution de l'activité économique en 2020 et 2021 serait tirée par le secteur tertiaire.

MOT DU PRESIDENT

''Créée il y dix ans avec l'ouverture d'une première agence à Bukavu, SMICO a pour mission d'offrir des services financiers de qualité aux personnes, groupes solidaires et opérateurs économiques qui n'ont pas accès aux banques commerciales''

Aujourd'hui, elle a élargi son réseau par la création de nouvelles agences à Bukavu, Uvira, Kalemie, Goma, Bunia et dernièrement à Kisangani.
SMICO offre une palette de services qui permet à ses clients d'épargner en toute sécurité, de faire des transferts nationaux et internationaux et de bénéficier de crédits personnalisés.

Désireux d'être à la pointe de la technologie, SMICO se digitalise et développe de nouveaux services tels un réseau d'agents bancaires, l'internet et mobile banking afin de faciliter l'accès à ses produits.

Un partenariat avec des clients, une société d'assurance de premier ordre permettra très prochainement à ses clients de souscrire divers produits d'assurances d'excellente qualité et à un prix compétitif.
Très attentive à ses trois valeurs que sont « Confiance », « Transparence » et « Ethique », SMICO veille à garder en permanence une gouvernance irréprochable. A titre d'exemple, si chacun, quel que soit sa race, son ethnie, son genre, ..., peut introduire une demande de crédit chez Smico, pour éviter les conflits d'intérêts, ce n'est pas autorisé pour ses administrateurs.

Réussir ensemble est notre devise à tous chez Smico et c'est bien plus qu'un slogan ; nos collaborateurs mettent toute leur énergie et tout leur professionnalisme pour aider nos clients à réussir tant leurs projets privés que professionnels.

Je terminerai en remerciant les dizaines de milliers de personnes, d'entrepreneurs, de sociétés, d'institutions et d'organisations qui nous font confiance depuis nos débuts, qui n'ont jamais été déçus et qui ne le seront jamais !

Michel Verwilghen
Président
m.verwilghen@smico.org

CONSEIL D'ADMINISTARTION

Michel VERWILGHEN : Président du Conseil d'Administration
Administrateur de sociétés et investisseur privé, Michel Verwilghen est diplômé en Sciences Economiques de l'Université Catholique de Louvain. Il a commencé sa carrière bancaire à la Banque Commerciale Zaïroise (actuelle BCDC) où il était Directeur Régional pour l'est de la RDC. De retour en Belgique, il a été successivement Directeur Provincial de Bacob Banque puis Président du Comité de direction de la Banque de Crédit Professionnel.

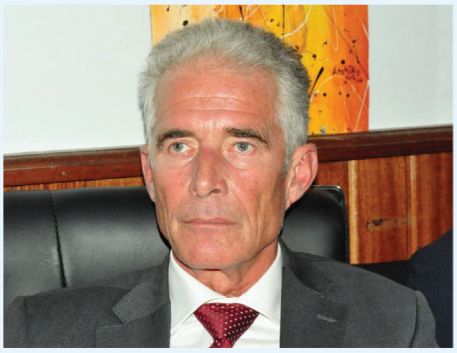

Eric de Lamotte : Administrateur et Président du Comité d'Audit
Administrateur de sociétés, il est diplômé en Sciences Commerciales et Consulaires HEC Liège. De 1983 à 1990, il a occupé des fonctions de responsabilité à la Générale de Banque (actuellement BNP Paribas Belgique) puis à la Belgolaise et à la Banque Commerciale Zaïroise (actuelle BCDC). De 1991 à 2001, il fut directeur financier et administrateur délégué de IBA sa à Louvain la Neuve et depuis 2001, il est administrateur de sociétés et investisseur privé.

Mbafumoya Tchomba KAWA Léon Jean Marie : Administrateur
Banquier de formation, il est diplômé en Economie – option Economie Politique de l'Université Officielle du Burundi. Chercheur au centre universitaire de recherche pour le développement économique et social et intègre la Banque Commerciale du Congo/BCDC où il gravit plusieurs échelons jusqu'à devenir Directeur d'agence. Depuis 2017, il est entrepreneur et investisseur privé.

Maliona MBOSO Sylvie : Administratrice indépendante
Fonctionnaire de la Banque Mondiale, elle est diplômée en Sciences Economiques de l'Université Catholique de Bukavu/UCB et DEA en Gestion financière. Certifiée dans plusieurs domaines (IDECA AFRIQUE, SETYM International et TOMATE) et détient une expertise avérée dans les reformes en finances publiques. Expérience de plus de 10 ans dans la gestion des projets financés par la Banque Mondiale et est Coordonnatrice Provinciale du projet de renforcement de la redevabilité et de la gestion des finances publiques au Sud Kivu.

Thierry Beauvois : Administrateur
Administrateur gérant de plusieurs sociétés et agent de change, il est diplômé de la London School of Foreign Trade, il est officier de réserve au 4ième Régiment de Chasseur à Cheval et certifié comme Agent de change près des Bourses de Fonds Publics et de Change. Il a été membre de la commission de la Bourse de Bruxelles, Administrateur de la Caisse d'Intervention des Sociétés de Bourse, Administrateur Beltox, Directeur de la Banque HSBC –Dewaay, Associé-Gérant et fondateur de Beauvois & Co SPRL Société de Bourse. Il est actuellement administrateur de plusieurs sociétés et investisseur privé.

STRUCTURE DE MANAGEMENT

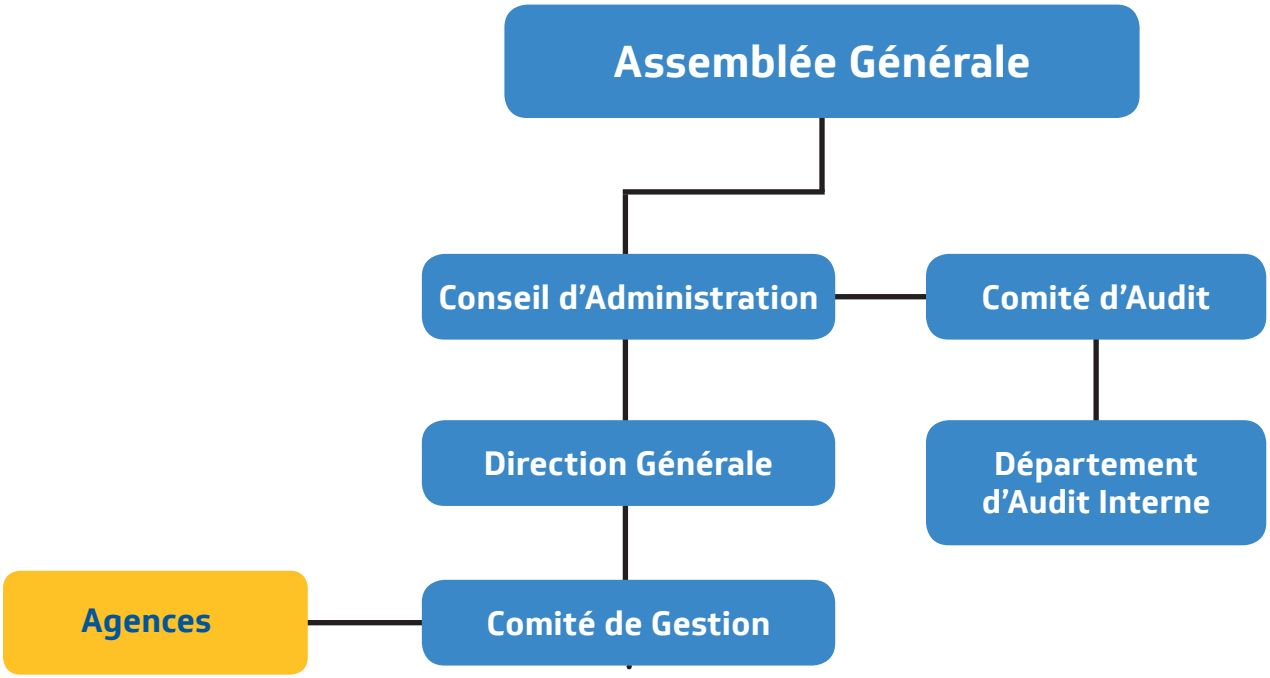

Pacifique Ndagano
Directeur Général & Président du Comité de Gestion
+16 ans d'experiences dans la Finance Inclusive en R.D.C

Nathalie Iragi
Manager des Opérations
+13 ans dans le secteur de la Microfinance

Olivier Gulande
Manager Audit Interne
+10 ans dans le secteur d'Audit et Gestion des Risques

Fabrice Bikaya
Manager Administration, Finances et RH
+7 ans dans le secteur Financier et Comptable

François Nzey
Manager IT
+12 ans dans le secteur Informatique et Nouvelles technologies

DIRECTION STRATEGIQUE

1. Vision de SMICO

La vision de SMICO est de devenir une société de microfinance de référence, gérée efficacement dans la transparence et apportant des solutions rapides et adaptées aux besoins de la population du milieu dans le but de développer leurs activités génératrices des revenus et d'améliorer par conséquent leurs conditions de vie.

2. Mission de SMICO

La mission de SMICO est premièrement d'offrir à ses clients des services d'épargne et de crédit adaptés à leurs besoins et d'assurer le développement individuel et général de la population exclue du circuit bancaire classique.

3. Valeurs de SMICO

SMICO aspire à toutes les bonnes pratiques mais résume ses valeurs en trois :

- **La confiance - La transparence - L'éthique**

ACTUALITÉS ET FAITS MARQUANTS 2019

UNE INSTITUTION SOLIDE POUR UN PARTENARIAT DURABLE

Grâce à l'accompagnement des partenaires crédibles, SMICO apporte chaque jour de la valeur ajoutée à sa clientèle.

LANCEMENT DU CREDIT PAMOJA

Pour être à l'écoute des clients le Directeur Général de SMICO visite les bénéficiaires des crédits de groupes à caution solidaire avec épargne et éducation financière. Il s'agit donc des crédits accordés aux ménages à faible revenu pour soutenir leurs activités génératrices de revenus.

MONEYTRANS, UN PARTENAIRE POUR LE TRANSFERT D'ARGENT

SMICO dévoile au grand public son partenariat avec la société de messagerie internationale Moneytrans qui oeuvre dans plus de 134 pays au monde. Les clients font désormais les transferts nationaux et internationaux dans les agences de SMICO.

NOS CLIENT AU CŒUR DE NOTRE TRAVAIL

Dans sa politique de fidélisation de ses clients les administrateurs et l'équipe de la direction générale primment les meilleurs clients ainsi que les ambassadeurs SMICO.

SMICO, réussir ensemble !

POSITIONNEMENT GÉOGRAPHIQUE

Siège Social

Agence de Bukavu

Agence de Kisangani

Agence de Bunia

Agence d'Uvira

Agence de Kalemie

Agence de Goma

NOS AGENCES

Agence de Bukavu
67, Av. P.E. Lumumba Q. Ndendere
Commune d'Ibanda, Sud -Kivu
bukavu@smico.org
Tél.: +243 (0)977 482 833

Agence de Goma
20, Av. Vanny Bishweka Q. Volcan,
Commune de volcan, Nord - Kivu
goma@smico.org
Tél.: +243 (0)977 482 834

Agence d'Uvira
37, Avenue du Congo
Q. Kimanga, Sud -Kivu
uvira@smico.org
Tél.: +243 (0)977 482 844

Agence de Kalemie
54, Av. Lumumba Q. Kataki
Commune du Lac, Tanganyika
kalemie@smico.org
Tél.: +243 (0)977 482 849

Agence de Kisangani
33, Av. Général Mulamba
Commune de Makiso, Tshopo
kisangani@smico.org
Tél.: +243 (0)977 482 850

Agence de Bunia
147, Blvd de la Libération
Q. Lumumba, Ituri
bunia@smico.org
Tél.: +243 (0)977 482 847

Et bientôt à Lubumbashi, Kindu, Kolwezi, Kananga etc ...

RESSOURCES HUMAINES

SMICO dispose d'une équipe d'orientation stratégique (Conseil d'Administration) constituée d'anciens banquiers et financiers de renoms avec une vision claire de son développement. Au niveau opérationnel, SMICO est gérée par un Directeur Général congolais expérimenté avec l'appui d'une équipe de direction jeune, dynamique et compétente qui apporte appui, accompagnement et encadrement aux Agences afin de livrer un service de qualité à ses clients.

Le nombre du personnel a connu un accroissement de 14% passant de 64 agents en 2018 à 73 agents à fin 2019. Le pourcentage des femmes a légèrement évolué passant de 17% à 21% en 2019. Une augmentation du staff a été remarquée au niveau du département des opérations du fait de mettre en place le poste de chargé de réseau (gestion du réseau d'agents), un auditeur interne supplémentaire a été recruté pour renforcer le contrôle interne, le produit de groupe solidaire a été lancé à Goma et à Bunia et enfin le nombre des caissiers a été augmenté dans les deux grosses agences passant de 2 à 3 caissiers pour la meilleure prise en charge de la clientèle.

Nous notons un nombre de 59 personnes en agences et 14 à la Direction Générale.

NOTRE CLIENTELE

ASOBWE ESENDO Jérôme, Directeur Gérant de la société ESASCO

Je suis jeune entrepreneur oeuvrant dans la production des Chips kuka banane et chips kuka pomme de terre, après mon incubation chez Kivu Entrepreneur, j'ai bénéficié du crédit KIJANA INUKA auprès de SMICO, dans le but de renforcer mon équipement de production en achetant une chaine des machines de production, des vélos et pousse pousseurs pour faciliter la distribution de mon produit. Cet accompagnement de SMICO m'a permis d'être plus actif et compétitif sur le marché et arrosé toute la ville de Goma. J'apprécie également le nouveau produit digital de SMICO appelé SMICO MOBILE qui me permet de consulter mon compte et faire mes transactions financières partout où je suis. Merci à SMICO pour cet accompagnement très positif aux Jeunes Entrepreneurs de la région.

PRODUITS & SERVICES

NOS PRODUITS D'EPARGNES

SMICO vous paie des intérêts mensuels allant jusqu'à 1,5% l'an sur votre plus petit solde du mois.

SMICO vous paie des intérêts annuels allant jusqu'à 3% l'an du montant constitué, et au bout de 3 ans de respect strict du montant d'épargne souscrit, recevez un bonus de 100% des intérêts perçus.

SMICO vous paie des intérêts annuels allant jusqu'à 6% du montant constitué.

SMICO vous paie des intérêts annuels allant jusqu'à 3% du montant constitué.

PRODUITS & SERVICES

NOS PRODUITS DE CREDIT

Intégrez un incubateur agrée, Présentez un projet viable et Recevez le financement avec SMICO.

Chez SMICO, même les gagnes-petits ont leurs places. Kwetu watu wa pato ndogo wana fasi na tuna wa heshimu.

Chez SMICO c'est le client qui détermine son taux d'intérêt, il suffit de respecter ses engagements.

Avec SMICO, les salariés réalisent leurs projets.

NOS SERVICES DIGITAUX

ETATS FINANCIERS CERTIFIES EN 2019

1. BILAN DE LA SOCIETE (en CDF)

Les éléments du bilan de SMICO S.A. se présentent comme suit arrêté au 31 décembre 2019 en CDF

ACTIF	Montant N 2019 en CDF	Montant N-1 2018 en CDF
Opérations de trésorerie (S / Total)	**8 154 422 050**	**2 021 056 426**
Caisse	637 658 666	316 557 889
Banque, organe faîtier et autres I. F.	6 523 870 468	1 704 498 537
Prêts à terme (auprès de l'organe faitier ou autres IF)	992 892 917	0
Opérations avec la clientèle (S/Total)	**15 080 836 993**	**10 963 648 412**
Crédit à court terme	5 178 262 853	4 359 968 094
Crédit à moyen terme	8 084 831 377	6 331 642 377
Crédit à long terme	1 383 165 402	0
Provisions pour dépréciation des créances en retard	467 896 740	374 778 282
Créances litigieuses ou en retard (balance âgée)	902 474 101	646 816 223
Opérations diverses (S/Total)	**311 327 490**	**617 730 367**
Débiteurs divers	47 776 455	103 580 275
Etat	105 515 701	54 077 531
Régularisations et emplois divers	158 035 334	460 072 561
Immobilisations (S/Total)	**604 042 023**	**782 139 754**
Valeurs immobilisées	604 042 023	782 139 754
TOTAL GENERAL ACTIF	**24 150 628 557**	**14 384 574 960**

ETATS FINANCIERS CERTIFIES EN 2019

PASSIF	Montant N 2019 en CDF	Montant N-1 2018 en CDF
Opérations de trésorerie (S/Total)	**2 302 801 661**	**575 566 204**
Banque, organe faîtier et autres I. F.	247 114 031	0
Emprunt à terme (organe faitier ou IF)	2 055 687 629	575 566 204
Opérations avec la clientèle (S/Total)	**18 381 464 327**	**11 252 733 050**
Epargnes et dépôts ordinaires	18 043 454 250	10 176 562 118
Dépôts à regime spécial	76 094 172	0
Dépôts à terme	261 915 905	1 076 170 931
Opérations diverses (S/Total)	**534 195 150**	**330 384 974**
Personnel	141 996 477	106 082 067
Etat	284 732 593	78 764 583
Créditeurs divers	33 020 194	21 404 610
Régularisations et emplois divers	33 128 568	100 698 095
Subvention d'équipement	10 625 173	23 435 619
Provision pour Risques, charges et pertes	30 692 145	0
Fonds propres (S/Total)	**2 932 167 420**	**2 225 890 733**
Plus-values et provisions réglementées	188 910 618	0
Résultat net	604 912 301	178 364 679
Report à nouveau	384 833 833	323 823 498
Réserves et primes liées au capital	73 602 905	43 794 794
Capital	1 679 907 762	1 679 907 762
TOTAL GENERAL PASSIF	**24 150 628 557**	**14 384 574 960**

ETATS FINANCIERS CERTIFIES EN 2019

2. COMPTES DES RÉSULTATS

Les comptes de résultat arrêtés au 31 décembre 2019 en CDF se présente comme suit :

COMPTES D'EXPLOITATION ET HORS EXPLOITATION	Montant N 2019 en CDF	Montant N-1 2018 en CDF
+ Intérêts sur crédits à long, moyen et court terme	4 819 599 384	3 274 308 647
+ Produits financiers divers	663 633 765	250 421 482
+ Intérêts sur dépôts à terme	5 291 578	0
- Charges financières diverses & Charges sur opérations avec la clientèle ou membres	844 436 537	392 191 552
Produit net financier	**4 644 088 191**	**3 132 538 577**
+ Produits accessoires	98 414 375	61 032 755
+ Subventions d'exploitation		0
- Charges générales d'exploitation	1 563 079 370	1 404 413 940
- Charges du personnel	1 593 558 147	1 111 301 920
Résultat brut d'exploitation	**1 585 865 050**	**677 855 472**
- Dotations aux amortissements	390 499 606	329 610 651
- Dotations nettes aux provisions	17 124 194	149 448 721
- Pertes sur créances irrécouvrables	331 485 892	0
Résultat courant d'exploitation	**846 755 358**	**198 796 100**
+ Produits exceptionnels	44 990 394	72 404 940
- Charges Exceptionnelles	23 138 161	35 442 621
Résultat avant impôt	**868 607 592**	**235 758 419**
- Impôt sur le résultat	263 695 291	57 393 741
Résultat net de l'exercice	**604 912 301**	**178 364 679**

NOTE DU COMMISSAIRE AUX COMPTES

mgi strong nkv
AUDIT | TAX | ADVISORY

1430, Colonel EBEYA Street
ICM building - 3rd floor
Kinshasa - Gombe
P.O. box 16713 Kinshasa 1
Democratic Republic of Congo
RCCM / 14-B-3321
N. ID : 27063 B
Tax ID : A 0702050 M
Phone : + 243 89 89 19 645
+ 243 85 20 17 164
E-mail : audit@strong-nkv.cd

SOCIETE DE MICROCREDITS CONGOLAIS - SMICO
Exercice clos le 31 décembre 2019

RAPPORT DU COMMISSAIRE AUX COMPTES SUR LES ÉTATS FINANCIERS ANNUELS

Aux actionnaires de la Société de Microcrédits Congolais (SMICO S.A)

En exécution de la mission qui nous a été confiée par votre Assemblée Générale Ordinaire du 11 avril 2018, nous venons vous présenter notre rapport relatif à l'exercice clos le 31 décembre 2019 sur :

- l'audit des états financiers annuels de la Société de Microcrédits Congolais (SMICO S.A) tels qu'ils sont joints au présent rapport ;
- les vérifications spécifiques et les informations prévues par la loi et les textes règlementaires.

I. AUDIT DES ÉTATS FINANCIERS ANNUELS

OPINION SANS RÉSERVE

Nous avons effectué la révision des états financiers et comptes annuels de SMICO S.A. clôturés au 31 décembre 2019. Ils se composent d'un bilan totalisant net CDF 24 150 628 557, d'un compte de résultat montrant un bénéfice net de CDF 604,912 millions, d'un tableau de flux de trésorerie, d'un tableau de variation des capitaux propres ainsi que des notes explicatives accompagnant les états financiers.

A notre avis, les états financiers annuels sont réguliers et sincères et donnent une image fidèle du résultat des opérations de SMICO S.A au 31 décembre 2019, ainsi que de sa performance financière pour l'exercice clos à cette même date, conformément au Plan Comptable des Coopératives d'épargne et de crédit et des Institutions de Micro-finances (PCCI).

FONDEMENT DE L'OPINION SANS RÉSERVE

Nous avons effectué notre audit selon les normes internationales d'audit (ISA). Les responsabilités qui nous incombent en vertu de ces normes sont plus amplement décrites dans la section « Responsabilités de l'auditeur relatives à l'audit des états financiers annuels » du présent rapport. Nous sommes indépendants de la société conformément au Code de déontologie des professionnels comptables du Conseil des Normes Internationales de Déontologie Comptable (le code de l'IESBA) et aux règles d'éthique qui s'appliquent à l'audit des états financiers. De plus, nous avons satisfait aux autres responsabilités éthiques qui nous incombent selon ces règles. Nous estimons que les éléments probants que nous avons obtenus sont suffisants et appropriés pour fonder notre opinion d'audit.

OBSERVATION SUR LE CHANGEMENT DE MÉTHODE DE VALORISATION DES IMMOBILISATIONS

Sans remettre en cause l'opinion exprimée ci-dessous, nous attirons l'attention sur l'information donnée dans la Note 4.6 du complément d'informations sur les états financiers relative au changement de méthode intervenu dans la valorisation des immobilisations. En effet, pour la première fois, SMICO a procédé à la réévaluation annuelle légale et obligatoire de ses actifs immobilisés et amortissements telles que prescrites par l'ordonnance-loi n° 89-017 du 18 février 1989. Cette réévaluation, appliquée de manière rétrospective sur les valeurs d'origine au 1er janvier 2019, a permis de dégager une plus-value de CDF 150,568 millions actée en Fonds propres.

AUTRE OBSERVATION

A la suite de la crise sanitaire engendrée par la maladie à Coronavirus 2019 (COVID-19), le Conseil d'Administration a, dans son plan de continuité d'exploitation 2020, inclus des mesures pour faire face à cette épidémie et entend poursuivre son activité.

RESPONSABILITÉ DU CONSEIL D'ADMINISTRATION RELATIVE AUX ÉTATS FINANCIERS

L'établissement des comptes et des états financiers relève de la responsabilité du Conseil d'Administration de SMICO S.A. Celui-ci est responsable de la préparation et de la présentation sincère des états financiers annuels conformément aux règles et méthodes comptables édictées par le Plan Comptable des Coopératives d'épargne et de Crédit et des Institutions de Micro-finances, ainsi que du contrôle interne qu'elle estime nécessaire pour permettre la préparation des états financiers annuels ne comportant pas d'anomalies significatives, que celles-ci proviennent de fraudes ou résultent d'erreurs.

Lors de la préparation des états financiers annuels, il incombe au Conseil d'Administration d'évaluer la capacité de SMICO S.A à poursuivre son exploitation, de fournir, le cas échéant, des informations relatives à la continuité d'exploitation et d'appliquer la base de continuité d'exploitation, sauf si le Conseil d'Administration a l'intention de mettre la Société en liquidation ou de cesser ses activités ou s'il n'existe aucune autre solution alternative réaliste qui s'offre à elle.
Il incombe au Conseil d'Administration de surveiller le processus d'élaboration de l'information financière de l'IMF.

RESPONSABILITÉ DE L'AUDITEUR INDÉPENDANT RELATIVE À LA CERTIFICATION DES ÉTATS FINANCIERS ANNUELS

Nos objectifs sont d'obtenir l'assurance raisonnable que les états financiers annuels pris dans leur ensemble ne comportent pas d'anomalies significatives, que celles-ci proviennent de fraudes ou résultent d'erreurs, et d'émettre un rapport de certification contenant notre opinion. L'assurance raisonnable correspond à un niveau élevé d'assurance, qui ne garantit toutefois pas qu'un audit réalisé conformément aux normes « ISA » permettra de toujours détecter toute anomalie significative existante. Les anomalies peuvent provenir de fraudes ou résulter d'erreurs et sont considérées comme significatives lorsqu'il est raisonnable de s'attendre à ce que, prises individuellement ou en cumulé, elles puissent influencer les décisions économiques que les utilisateurs des états financiers annuels prennent en se fondant sur ceux-ci.
Nos responsabilités pour la révision des états financiers annuels 2019 sont décrites de façon plus détaillées dans l'annexe 1 (page 4) du présent rapport.

II. VÉRIFICATIONS ET INFORMATIONS SPÉCIFIQUES

En application de la règlementation bancaire, en particulier, de l'instruction n° 19 aux établissements de crédits et institutions de Micro finance (modification 1) sur les dispositions relatives au commissariat aux comptes, nous nous sommes assurés que :

- SMICO a mis en place un dispositif à même de prévenir les fraudes, manipulations et erreurs susceptibles d'engager la qualité du système de contrôle interne ; d'empêcher qu'elle ne soit impliquée à son insu dans des opérations financières liées à des activités illicites ou de nature à entamer sa réputation ou de porter atteinte au renom de la profession ;
- Le système d'information en place est efficace ; il permet de garantir la fiabilité des opérations financières, de retrouver la piste d'audit et est assis sur des procédures comptables et de contrôle de l'information ;
- SMICO S.A s'est conformée à l'instruction n° 002 relative aux Normes Prudentielles des Coopératives d'Epargne et de Crédit et aux Institutions de Micro-finances ainsi que la classification et le provisionnement des crédits suivant l'instruction n° 003 de la Banque Centrale du Congo.

Nous avons également procédé aux vérifications spécifiques prévues par la loi.
Nous n'avons pas d'observations à formuler sur la sincérité et la concordance entre les états financiers annuels et les informations données dans le rapport de gestion du Conseil d'Administration, ou dans les documents adressés aux actionnaires sur la situation financière et les états financiers annuels.

Ainsi, en application de ces diligences, nous n'avons aucune observation à formuler sur la conformité de la société aux lois et règlements applicables dans le secteur. Aussi, nous n'avons eu connaissance d'aucune infraction non plus aux dispositions de la loi bancaire de 2002 ou de la loi n° 4/016 du 19 juillet 2004 portant lutte contre le blanchiment des capitaux et le financement du terrorisme.

L'Associé responsable de la mission de contrôle au terme de laquelle le présent rapport d'audit est émis est Monsieur Dieudonné MAMPASI.

Dieudonné MAMPASI
Expert-Comptable ONEC
Réviseur-Comptable-IRC
Associate Partner

Kinshasa, le 28 avril 2020.

PERSPETIVES D'AVENIR

6 Grands défis pour 2020 :

1. Renforcer la digitalisation des opérations financières : lancement SMICO Mobile, SMICO Web et SMICO Cash qui est notre réseau d'agents bancaires

2. Diversifier les produits et revenus de la société en généralisant les produits de groupe solidaire et en finançant les jeunes entrepreneurs.

3. Préparer l'ouverture d'une nouvelle agence à Lubumbashi dans la Province du Haut Katanga.

4. Coacher, former et recycler régulièrement les ressources humaines afin qu'elles soient en mesure de supporter la croissance de la société.

5. Renforcer le management par le recrutement d'un Directeur Général Adjoint.

6. Préparer la mission de rating international afin de renforcer le niveau de transparence financière : secret de bonne gouvernance.

La motivation de nos ressources humaines, le mécanisme de gestion de carrière mis en place, l'implication professionnelle de toutes les parties prenantes (administrateurs, partenaires techniques, partenaires financiers et l'autorité de régulation) constituent le secret qui va nous permettre de matérialiser toutes nos ambitions.

NOS PARTENAIRES

Ecobank
The Pan African Bank
Xpress
POINT

FPM
Fonds pour l'inclusion financière en RD Congo

KKS
KIVU KICK STARTER

Moneytrans
making people smile!

coopération allemande
DEUTSCHE ZUSAMMENARBEIT

giz
Deutsche Gesellschaft für Internationale Zusammenarbeit (GIZ) GmbH

Orrheol

CIECRDEIAF

KE
Kivu Entrepreneurs

UnJourNouveau
Africa New Day

AU SERVICE DE NOTRE CLIENTÈLE

NOTES

NOTES

SMICO
Épargne & Crédit

Présence de SMICO en R.D. Congo

Agences à Ouvrir Prochainement

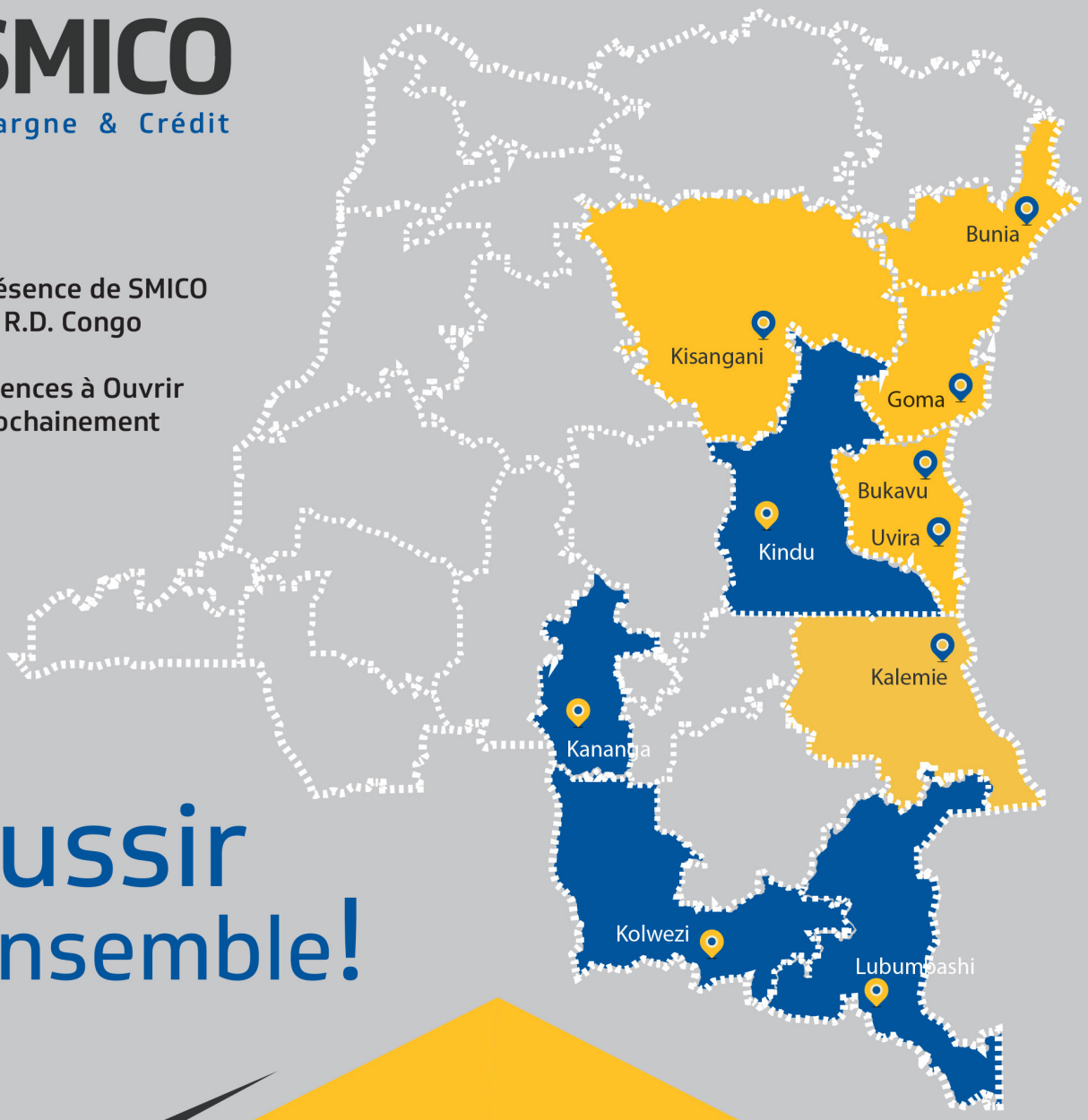

Réussir ensemble!

NOS AGENCES

Agence de Bukavu
67, Av. P.E. Lumumba Q. Ndendere
Commune d'Ibanda Sud -Kivu
bukavu@smico.org

Agence de Kalemie
54, Av. Lumumba Q. Kataki
Commune du Lac, Tanganyika
kalemie@smico.org

Agence de Goma
20, Av. Vanny Bishweka
Q. Volcan, Nord - Kivu
goma@smico.org

Agence de Kisangani
33, Av. Général Mulamba
Commune de Makiso, Tshopo
kisangani@smico.org

Agence de Bunia
147, Blvd de la Libération
Q. Lumumba, Ituri
bunia@smico.org

Agence d'Uvira
37, Avenue du Congo
Q. Kimanga, Sud -Kivu
uvira@smico.org

Et bientôt à
Lubumbashi
Kindu, Kolwezi
Kananga etc ...

Votre Partenaire Fiable en Microfinance

Siège social : 20, Av. Vanny Bishweka - Commune de Goma - Nord - Kivu
Tél. : +243 995 95 84 95 E-mail : info@smico.org - Site web : www.smico.net